SOLIA
THE HERALD
JACKSON, MI

FEBRUARY 1992
Vol. LVII No. 2

RECEIVED FEB 25 1992
LIBRARY of the
PATRIARCH ATHENAGORAS
ORTHODOX INSTITUTE
at the GRADUATE
THEOLOGICAL UNION

MISSION SUNDAY

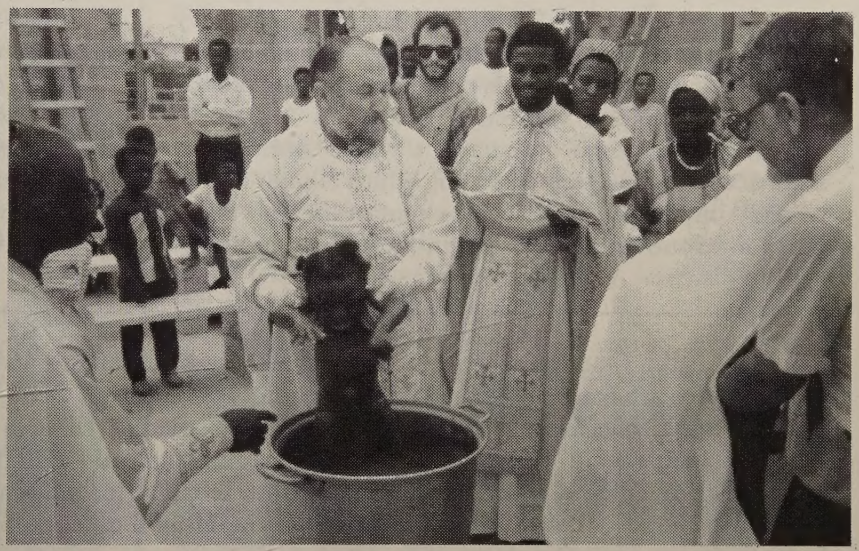

FEBRUARY 23

A Violin With A Mission

There is a saying which goes as follows: "You only live when you have a purpose." The speaker James C. Humes tells a story of Paganini, who owned a wonderful Stradivarius, a violin with the power to make people laugh or cry. He willed this remarkable instrument to an Italian city, with the provision that it never be played. The violin was displayed for all to see in an exquisite case studded with diamonds. But today, all that remains of that violin is the case. The violin is now a small heap of dust. Wood, if used ever so slightly, remains strong, but neglected, it turns to dust.

The above saying and story speaks well of our own lives and our faith. Do we live our daily lives with a purpose or a mission? Do we put our faith to use by sharing it with others, or is our faith like that wonderful violin, having tremendous potential to inspire others, but through neglect turning to dust?

When the Church designates a whole month with a particular theme, it is a red flag which signals an extremely important, basic component of life and faith. Mission Month and Mission Sunday remind us annually of what ought to be a daily component of our lives. Being sent out into our workplaces, market places, cities and towns with the message and conviction that Jesus Christ is the Lord and Master of our lives, is central to Christian life. When we live with the purpose to proclaim to the whole world with our life and our words that Christ is the Way, the Truth and the Life, then the violin of our faith has great power to strike a cord in the hearts of the people around us.

Part of our responsibility in being missionaries is to give of our time, talent and treasures, to be stewards of God's wonderful gifts to those who are lacking and in great need. On the cover of this month's SOLIA we see the zeal with which mission team members serve in Ghana. These missionaries share their faith, their treasures, their very lives, so that others may be able to have knowledge of the true God and embark on the journey to his kingdom.

As always and even more than before, ask yourself: "Do I live my life with a purpose and practice my faith as if I am one of God's missionaries? On Mission Sunday (February 23), pray about missionary work to those who have not heard the Good News of Christ, and be generous in your support of missionary efforts by the Church.

Editor, D.O.

COVER: Our cover features missionary work under the auspices of the Greek Orthodox Archdiocese. All photos are courtesy of the Greek Archdiocesan Mission Center in St. Augustine, Florida. **Photos — Top left:** Dr. Michael Demetrion of Hawaii conducts a medical clinic in Ghana. **Top right:** Fr. George Dimopoulos, an instructor at St. Tikhon's Seminary, is baptizing a child with the assistance of Fr. Kwame Labi. Jim Bobis of Chicago, Illinois, is the godparent. **Bottom left:** Fr. Joseph Kwame Labi and Ghanaian youth who worked with the 1991 Mission Team to construct the Holy Transfiguration Church in Accra, Ghana. Missionary Paul Waggoner, a graduate of St. Vladimir's Seminary, is in the background. **Bottom right:** Holy Transfiguration Cathedral with the priest's home and church offices under construction in Accra, Ghana, with substantial financial help from the St. Nicholas OCA parish of Bethlehem, Pennsylvania.

SOLIA THE HERALD

CHAIRMAN:
Rt. Rev. Bishop Nathaniel Popp

BUSINESS MANAGER:
Cornel Ivascu

ROMANIAN EDITOR:
Manuela Cruga

ENGLISH EDITOR/SECRETARY:
David Oancea

STAFF:
V. Rev. Fr. Roman Braga
Mark Chestnut
Dinu Cruga
George R. Gavrila
Florence Sirb

SOLIA — THE HERALD (ISSN 0038-1039) is published monthly for $12.00 per year: United States, $14.00 per year: Canada, and $16.00 per year in other countries by The Romanian Orthodox Episcopate of America, 2522 Grey Tower Road, Jackson, MI 49201-9120. Second-class postage paid at Jackson, Michigan, and additional offices.

POSTMASTER: Send address changes to: SOLIA — THE HERALD, P.O. Box 185, Grass Lake, MI 49240-0185, U.S.A.

Articles and news published in SOLIA do not necessarily reflect the views or the endorsement of the Romanian Orthodox Episcopate.

Another Patriarch Visits America
Aleksy II of Russia

Over the past few years, Americans have been made aware of the world-wide presence of the Orthodox Christian Church through the visi-llity of a number of prominent Orthodox leaders, merican churchmen and the recent One Thousand ear Anniversary of the Baptism of Rus. One of the arks of the Church is that it is "catholic" or "cath-os" or universal. Orthodoxy is often seen as being number of separate denominations rather than as the ne Universal Church.

Among the most preeminent of Orthodox leaders are e patriarchs who have come to the New World to visit e hierarchy, clergy and faithful who are under their moforions. Those who have come more recently were om Constantinople, Antioch, Jerusalem and now, in ovember, Moscow. Press coverage was not really out-anding, excepting the various ethnic newspapers and urch papers. The visits of these leaders of world Or-odoxy went, for the most part, unknown to the gener- American public. One cannot place the blame at the esks of the various ethnic jurisdictions which tried to et good "PR" coverage. Orthodoxy is still not an veryday part of the American vocabulary.

Patriarch Aleksy II of Moscow visited from Novem-er 8-25, 1991, and followed a schedule which was ruelling, even if it was productive. His entourage was nly 12 people, including himself; the Orthodox Church n America host party of 27, plus 2 from the Russian rthodox Representation in America. This group of pproximately 41 individuals was in New York, South anaan, PA and Washington, traveling together epresenting the Church of Russia and the Orthodox hurch in America. The entourage, not small in num-er, still went without as much notice as should have een given considering the symbolism of the visit: an nd of the "Cold War" between the USSR and the SA, and the "uncontrolled" visit of the head of the rgest Christian Church (60 million) other than that f the Roman Catholic Church.

Among the many institutions and with the varied in-ividuals whom he met, there can be no doubt that the atriarch of Moscow was a welcome visitor precisely ecause his presence represented the freedom to trav- and to speak in the name of an "a-political" entity, e Church. He met with leaders of Orthodox juris-ictions, Roman Catholic hierarchy, Protestant church-en and Jewish representatives, besides the many US overnment officials in and out of Congress who hastily arved time from their pre-established calendars and onferred with him. That President Bush welcomed him and Metropolitan Theodosius into the White House and spent much time with them speaks of more than a passing courtesy visit. In fact, after the visit (we would think as a result of it), the President provided that $165 million be set aside for humanitarian assistance to the new republics of the former USSR.

There exist a number of accounts of places and events connected with the visit and so, we would like to present some of the statements Patriarch Aleksy II made during his visit. We preface those remarks with the statement made by His Beatitude, Theodosius: "Everywhere he went, His Holiness was warmly received and we were overjoyed to show him the results of the missionary efforts initiated by his Church nearly 200 years ago."

"Since the founding of St. Tikhon monastery, the services and prayers have never ceased. During the terrible years when churches were devastated in the Russian land, and monasteries were destroyed, here at St. Tikhon's the prayers continued for the salvation and well-being of the Church in Russia. Shortly after the funeral of Patriarch Tikhon (1925) the monastery church (in which it was held) was closed and terrible years of persecution began for the Russian Orthodox Church.

"The reign of military atheism created a vacuum in the souls and hearts of our people. Attempts are now being made, by both the good and the evil powers, to fill this vacuum.

"It is our deep conviction that the future of Orthodoxy in America depends on the good will and harmony of all the local Orthodox Churches, who have their own jurisdictions. And we hope that through such harmony, America in due time will have one multi-ethnic Church which will occupy its rightful place among the other Orthodox Churches.

"For those who have never lived in the conditions of totalitarian rule, it is difficult to comprehend what a burden was imposed on us during these decades. Undoubtedly, you have all heard about Stalin's prisons but very few of you, I think, know how horrible was the spiritual and psychological GULAG within which we had to live for so many years.

"I was challenged with a choice, a difficult one indeed. I could have come out with open condemnation of the anti-religious presecutions. And I don't think that at that time — during the Kruschev period — I would have been imprisoned for it. I would probably have been just confined to one of our monasteries as was the case with one of my fellow bishops. But the Lord, having called me

continued on page 7

Recent Activities Of Help For Romania / Help The Children Of Romania

On December 2, a 40 foot container with clothing, books and some medical supplies was shipped to Romania, with a tentative arrival date in February.

Father Tatulescu informed the Episcopate that the container shipped in September 1991 arrived in the first week of December during a heavy snow storm which made the unloading and transport very difficult. Some of the items were distributed to children, who received them as a "Christmas present." Again, Father and Preoteasa Tatulescu asked me, in our phone conversation, to express thanks to all donors; and they praised Preoteasa Clara Mancantelli for a very well done job in packing and shipping the packages for children.

On January 13, 1992, I went to Washington, D.C. with the Executive Director of the Brother's Brother Foundation, Mr. Luke Hingson, and with his intern for governmental affairs, Michael Mullen. There was a meeting at the U.S. Dept. of Health and Human Services (Strategy Team for Romania), one meeting at the U.S. Dept. of Agriculture for eventual food help and one at the Department of State for security of shipping, storage and distribution. The last meeting was at the office of an attorney. The results of our discussions and requests will be available in February.

ADOPTIONS IN ROMANIA: At one of the meetings, I was given some interesting information regarding adoptions of children from Romania by U.S. citizens. As of now, all adoptions are stopped. The Commission of Adoption of the Romanian Government, led by Dr. Zugravescu, has invited four International Adoption Agencies from the U.S.A., and two from Canada, to go to Bucharest and discuss possibilities. Some people had just returned from those meetings there when I spoke to them. These groups will be chosen, most likely, as the only authorized people on the North American continent to handle adoptions from Romania. Those who want to adopt, and are living in America, would have to send their requests to these agencies. Their names and locations will be made known if and when adoptions start again.

Presently, a target date for starting new adoptions is April 1, 1992, and will follow the passing of the new law for adoption by the Romanian Parliament. PRIORITY will be given to handicapped children. LISTS of eligible children will be made up. A first try for adoptions will be made in Romania. Only if unsuccessful for "in land adoption," the children on those lists will be made available for foreign adoptions. Those who want to adopt WON'T BE ABLE TO GO AND CHOOSE, but they will be able to request a child of certain age and sex.

ANOTHER SHIPMENT is being made ready. Clothing, medical supplies, veterinary and medical journals are now being packed. Through the efforts of Dr. Sanda Constantinidi, we received medical equipment, supplies and books from the widow of a deceased obstetrician. Father Remus Bleahu and Tom Carto (Warren) went with me to Pennsylvania to load the rented U-Haul van which I drove and then unloaded at the Pittsburgh warehouse.

DONATION OF MEDICAL JOURNALS: A total of over ten thousand medical journals (issues of the years 1989-1991) were given to us for shipment to Romania. Their total weight is over 8,500 pounds. We are sending them to Father Tatulescu for distribution to the medical schools at the various universities in Romania. They will benefit all teaching staff, interns and students.

LETTER OF THANKS: I received a letter of thanks from the Very Rev. Father Dr. Sabin VERZAN, head of the Printing Institute of the Romanian Patriarchate. In it, he thanks our Episcopate for sending them the new offset printing equipment, purchased in Vienna, Austria (as a donation from HFR) where the transaction was finalized during my trip to Europe in Oct./Nov. 1991.

WE HOPE and expect a large food donation. If it comes through, we will have a lot to work with and shall be of help to many. Reporting on that will be coming in the future.

For now, thanks again to all who have helped us assist the people in Romania. Keep in your mind the needs of those unfortunate people in Romania and send your charitable donation through our Episcopate to them, "and your reward will be great in Heaven."

Very Rev. Richard J. Grabowski
U.S. Coordinator for Assistance
533 Oak Knoll Ave. N.E., Warren, Ohio 44483
Phone (216) 394-8575 • FAX (216) 393-2581

Cleveland Hosts Council/ Plans Museum

Posing on the steps going up to the museum are members of the new Episcopate Council (1991-93) in descending order: John Farcas, Youngstown; John Stanitz, Chicago; Dumitru Popescu, St. Louis; Paulina Trutza, Cleveland; George Aldea, Southfield; Dan Poroch, Dearborn Heights; Ron Muresan, Legal Counsel; John Regule, Legal Counsel; David Maxim, Detroit; Dn. Ian Pac-Urar, Canton; Fr. Laurence Lazar, Southfield; Fr. Gregory Becker, Warren, Ohio; His Grace; Fr. Remus Grama, host parish; Gabriela Cacuci, New York; Virginia Shank, Hermitage; Fr. Simion Pavel, Chicago. (Still in the museum, Manuela Cruga, Troy, MI).

St. Mary Parish, Cleveland, Ohio, hosted the Episcopate Council on December 14, 1991. The meeting was held in the cultural building, one of the four major edifices of the parish complex. This building also contains the parish offices, library, reception room and kitchen, classrooms, public facilities and the kernel of the museum collection.

After the formal sessions, members visited the museum room which houses silver, furniture, costumes, paintings, sculpture and artistic artifacts. Mrs. Jane Martin, curator, guided the members of the Council.

His Grace, Bishop NATHANIEL, and those present were invited to view the newly established "Ecclesiastic Room" in which are displayed a number of icons, church art, eccelsiastical objects and also some vestments of the late Archbishop VALERIAN. A short ceremony of dedication was held.

St. Mary, the oldest Romanian Orthodox Church in the United States, is in the process of a campaign for a new $700,000.00 museum to hold the vast treasure of which it is custodian, as well as owner. A Spring kick-off is anticipated in the form of a special festival. The need for the museum has been discussed since the pastorate of V.R. Fr. Hategan.

The parish has a two-fold plan of action; one is for updating the needs of the church itself and the other will be for the proposed museum. A special Spring Synod is anticipated.

At this time, parish officials are seeking additional funds through various programs and philanthropic organizations. The public is reminded that, in passing through Cleveland and if desiring to visit the museum, a call the day or so before would assist the office staff in welcoming them.

Members of the Episcopate Council reflect on subject matter under discussion. The meeting was held in the AROY Room; note the painting of the "Vatra" church on the wall.

MOVING?

Send us your new address!

Attach the mailing label from your magazine cover and print your new address below.

Name _____

New Address _____

_____

_____

Send to:
Solia — The Herald
P.O. Box 185, Grass Lake, MI 49240-0185

Highlights Of Auxiliary Board Meetings

ORTHODOX BROTHERHOOD U.S.A.

January 11, Akron, Ohio

The Board's agenda included several areas of concern. Our Conference in 1992 is our 25th Anniversary and special plans were discussed including a history and a booklet featuring the "25" club. The Conference will be held on October 16-18 at St. George Cathedral in Southfield, Michigan.

The Brotherhood Leadership Training Program was extensively reviewed and decisions on action to be taken in regard to the program's transition took place and plans to implement the decisions were accepted.

Goals, objectives, and visions of the Brotherhood were discussed with hopes that eventually a yearly calendar would be available to the membership. Also hopes that the general membership would be more involved in the activities of the Brotherhood was expressed as a priority.

The latter part of our meeting was combined with the National AROY Board. Lively discussion ensued as to ways to bring the two organizations in closer contact with one another. Joint projects, regional activities, information sessions, social activities, etc. were suggested. It is hoped that AROY and Brotherhood can learn and grow together to ensure the continuation of our auxiliary efforts on behalf of the Episcopate.

Mary D. Sankey
Brotherhood Secretary

AROY

January 11, Akron, Ohio

Many topics were discussed and debated including the following:

- Establishment of an Annual AROY 50/50 Raffle; tickets will cost $5.00 and the drawing will be held during the banquet at the National AROY Conference.
- Consideration of women for the Tommy Dromo Sportsmanship Award.
- A second AROY Sunday is scheduled for April 12th.
- Plans are being made for the sale of AROY sweatshirts. Orders will begin to be taken after the Spring Board Meeting.
- The AROY wall calendar should be completed by the end of January and sent to each local chapter.
- AROY will again sponsor activities for children at the Episcopate Congress this summer.
- The nominating committee (Dave Maxim and Emily Lipovan) will begin seeking candidates for the 1992-93 National Board. If interested please contact Dave or Emily; requirements to follow.
- The 1992 Fall Sports Tournament is scheduled for November 6-8 in Canton, Ohio.
- The Spring Board meeting is scheduled for March 28 at the Cathedral, Southfield, Michigan.

The board also met with the 1992 Ak-Roy Conference committee. The Board is very optimistic about the upcoming conference.

A joint session was held with the Orthodox Brotherhood. The Brotherhood requests the support of AROY to increase membership. The goal is to create a transition from being an AROY member to becoming a Brotherhood member. The Brotherhood will use the AROY mailing list for reference.

A joint project was also discussed. Plans are being made for AROY and the Brotherhood to come together and take on a major project at the Vatra this summer.

Lisa Gligor-Habian
National AROY Secretary

Goldy And Gebhardt Scholarships Offered Through The Episcopate

The Romanian Orthodox Episcopate of America is again taking applications for the **Goldy (Dumitru Golea Goldy-Gemu) Scholarships** and the **Alexander O. Gebhardt Scholarships.** Two scholarships are offered by each foundation.

Scholarships will be awarded to undergraduate students of Romanian origin according to the established Requirements and Rules. It is imperative that all forms be filled out completely and all copies of supporting documents accompany the applications. Therefore, upon applying, advise whether you are a recent high school graduate or are already enrolled in college.

To give time to applicants to assemble all of the necessary documents requested, we have fixed the **Cut-Off Date** as **July 31, 1992.** Note on the envelope for which scholarship you are applying, since each has its own separate application.

Recipients will be notified by mail. The decisions of the Award Committee are final, and we ask that you do not phone the Episcopate nor the Committee members.

An applicant who receives adequate financial aid from his/her family, from the school he/she is attending, from other scholarship funds, or from any other source, should seriously consider not applying in deference to those applicants having greater financial need.

Applicants must obtain forms from: The Romanian Orthodox Episcopate of America, 2522 Grey Tower Road, Jackson, Michigan 49201-9120.

Bishop-Elect Basil Essey

On November 14, 1991, Metropolitan PHILIP SALIBA of the Antiochian Archdiocese sent a message to the Archimandrite, Basil Essey, astor of St. George Cathedral in Wichita, Kansas, that e Holy Synod of Antioch, in its meeting at the Balaand Academy and University, voted unanimously to ect him as an auxiliary bishop of the Antiochian Orodox Christian Archdiocese of North America, with e title "Titular Bishop of Anfeh, Lebanon".

Basil (William) Essey was born on November 26, 48 (age 43), in Monessen, Pennsylvania, to William d Genevieve (Lhota) Essey. After completing his hooling in Monessen, he attended California State niversity of Pennsylvania, and received a BA degree Psychology, in 1970. He then attended St. Vladimir's minary and graduated with an M. Div. in Theolo- in 1973. Besides English, he has a reading knowlge of French, Greek and Arabic. He served for sever- years as the first full time Youth Director of the Anochian Archdiocese. While at the Archdiocesan Ofce, he served as the assistant pastor at St. Anthony's hurch in Bergenfield, NJ, and did interim pastorates St. John the Baptist Church in Uniondale, NY, St. eorge Church in Little Falls, NJ and St. Andrew's ission in Lexington, KY. He then attended Balaand Seminary in Lebanon from 1986-1987. Upon his turn to the Archdiocese, he was appointed pastor of . George Church in Wichita, Kansas, from 1987 to e present. He was ordained on September 30, 1979, Diaconate), January 27, 1980, (Priesthood), and evated to Archimandrite on October 9, 1988. Father asil, along with others, was responsible for the transtion of THE LITURGIKON — The Book of Divine ervices For the Priest and Deacon.

The consecration will take place at St. George Anochian Orthodox Cathedral in Wichita, Kansas, on unday, May 31, 1992.

The Bishop and faithful of the Romanian Episcoate ask God's blessings on Bishop Basil, and offer atitude to the Holy Synod of Antioch on their choice.

MANY YEARS MASTER!

Scholarship Reminder

The Deadline for the Martha Gavrila — ARFORA Scholarship for Women pursuing a post-graduate degree is March 30, 1992. See SOLIA, November 1991, p. 9 for details.

ATTENTION!

Clergy, Parish Councils, Parish & National Auxiliaries, and Subscribers

1992 SOLIA — THE HERALD DEADLINES FOR SUBMITTING ARTICLES

Issue	Deadline
March	February 13
April	March 13
May	April 17
June	May 15
July	June 12
August	July 10
September	August 14
October	September 11
November	October 16
December	November 13
January 1993	December 11

PATRIARCH

(continued from page 3)

to the episcopacy, charged me with a responsibility for my flock. What would have become of them had I chosen to 'act resolutely,' in which case they would have been left unattended. I would have committed a grave sin if, thinking of my own moral image, I had abdicated my diocesan responsibilities and betrayed my charge.

"I tried to use every opportunity as the years passed to say to people: 'We Orthodox Christians are alive, we are in your midst!' But these opportunities were very rare. Whatever a clergyman said to people publicly outside the church building was scrupulously censored. Nevertheless, I am glad that in those difficult years I was useful to my Church, if only by bearing witness to the fact that they had failed to destroy her."

To those who charge that some clergy (in Russia) still work with the KGB, the patriarch denounced the allegations as a rumor spread by enemies of the Church. He also asked for forgiveness "from those caused 'pain' by the Church's compromise, silence, forced passivity or expressions of loyalty to the State."

The patriarch also acknowledges religious pluralism in the (Soviet Union); *"It is an established fact that it is precisely the Orthodox sanctuary that the majority of my countrymen believe to be the dwelling place of the living God. That does not mean, however, that we can claim a State religion with a view that a new ideology must be created which would be compulsory for all and everyone. We are respectful of other religions and have been seeking to cooperate and live in peace with them."*

Project Hope Letters Of Thanks

December 27, 1991

Dear Bishop Popp:

The contribution from the Help the Children of Romania Fund, Inc. ($50,000) in support of the Project HOPE nursing program in Romania was received just before Christmas. It made this holy day an even brighter one for us all.

We share your hope and belief that this effort will be of considerable help to the children of Romania and will have a marked influence on the attitude of the health care providers in Romania.

Your confidence and support is most meaningful to us. You have our enduring gratitude for your assistance.

Sincere personal regards,
William B. Walsh, M.D.
Vice-Chairman and Chief Executive Officer
Project HOPE

January 2, 1992

Dear Bishop Popp:

It was great news to receive your letter and contribution from Help the Children of Romania Fund, Inc., in support of Project HOPE's Nursing Education in Maternal-Child Health Program in Romania. We appreciate this contribution and your trust in the capability of Project HOPE to improve maternal and child health care through the development of nursing education and improvement of nursing practice.

I especially want to thank you and Mrs. Carol Stevens for your support of the Project HOPE Assessment Team that made the initial site visit to Bucharest to develop the first proposal, Fall 1990, and for your assistance in shaping the project during the past year.

We are presently interviewing nurse educator candidates for the program and plan to initiate the project as soon as possible. A revised program plan will be sent to you soon after the nurse educator arrives in Bucharest and progress reports will be sent periodically thereafter. As project activities begin to be implemented, we would be pleased to address interest groups regarding program progress and impact.

We are confident that this project will improve the health care of mothers and children in Romania and look forward to our continued cooperation in this important work.

Sincerely yours,
Carolyn C. Kruger, Ph.D., R.N.
Director of Nursing
Project HOPE

Diocesan Events

MARCH
28 — AROY Board/Southfield, MI

APRIL
4 — ARFORA Board/Toledo, OH
11 — ARFORA Lenten Retreat
12 — AROY Sunday
18 — US Brotherhood Board/Cleveland, OH

MAY
16/17 — Regina, St. Nicholas 90th Anniversary
25 — Vatra/Memorial Day Services
30/June 1 — Warren, OH/Holy Resurrection 75th Anniversary

JUNE
5/7 — ARFORA Congress/Detroit Cathedral
13/14 — Kitchener/St. John 25th Anniversary

JULY
2-5 — Vatra Congress
7-15 — Camp 10-15 (English) Ft. Qu'Appelle, SK
12-26 — Camp for Juniors 10-13 Vatra
16-24 — Camp 10-17 (Romanian) Ft. Qu'Appelle, SK
26-31 — All America Council Miami

AUGUST
2/16 — Camp for Seniors 14-17 Vatra
5/6 — Holy Transfiguration Monastery Ellwood City, PA Pilgrimage/25th Anniversary
8 — US Brotherhood Board/Vatra
14 — Holy Dormition Monastery Rives Junction Pilgrimage
20 — Orthodox Center Annual Meeting Ft. Qu'Appelle
21-23 — Ft. Qu'Appelle Reunion

SEPTEMBER
3-6 — AROY Conference Akron, OH
8 — Vatra Feastday

OCTOBER
2-4 — Canadian Brotherhood Conference Orthodox Centre/Ft. Qu'Appelle
16-18 — US Brotherhood Conference 25th Anniversary Detroit Cathedral

NOVEMBER
6-8 — Canton, OH. AROY Fall Sports Tournament
7-8 — Alliance, OH. St. Nicholas 80th Anniversary

Episcopate Women Support Mission Efforts

The women's national organization, ARFORA, has wholeheartedly embraced the missionary efforts of the Episcopate under the auspices of e ST. PARASCHIVA PROJECT.

Once a year, each local auxiliary sends a financial ntribution to the national treasurer for the purpose helping the Church reach out to others in her mis-onary efforts. The purpose of the local activity is not erely to "collect" funds, but it is intended to remind e faithful on the local level that the purpose for the istence of the parish/diocese/Church is to spread and are the good news from our Lord Jesus Christ; and, at everyone has a part to play. To be Christian means share the love of God and invite others to embrace e fulness of the Orthodox beliefs.

Annually, the ARFORA offers the diocese $3,000, pping that this figure can be increased so that the mis-onary efforts of the Church may be expanded also.

St. Paraschiva is the patron of the ARFORA. Her lics are in the Cathedral Church in Jassy, Romania, nere they are venerated. St. Paraschiva is of Bulgar-n origin, and her relics were brought to Romania cen-ries ago. She is one of the most popular of the saints, id each year millions visit the cathedral to be blessed her relics.

The St. Paraschiva Mission Project of the ARFORA a worthy project and one which unifies the women our Diocese into a loving sisterhood which is con-rned for the future of the Episcopate and the Ortho-ox Church in North America.

Anyone wishing to support the ARFORA St. araschiva Mission project can also send their finan-al gift to the national treasurer: Mrs. Eugenia Poroch, 101 Winkel Dr., St. Clair Shores, MI 48081.

From The Arfora President's Desk

The beginning of a new year means elections, projects to schedule, activities — involvement — sometimes more than you would like. You know the old saying: "Busy people are happy people."

Our spiritual advisor put it pretty well last year — "The women are the backbone of our parishes."

From where this desk is located there appears to be a slight weakening of that backbone. Without the infusion of new members, there will be a definite weakening.

Our younger women and the women who are recent immigrants have been reluctant to become members of our local auxiliaries. The myriad reasons which are voiced, such as no time, language barrier, young children, working away from their homes, are not valid.

The ladies who founded our auxiliaries many years ago had the identical problems — they certainly didn't one day wake up with so much time on their hands that they decided to start an auxiliary so they could get out of their homes. They had small children, homes, language problems and, by far and large, employment out of their homes.

On a local level, the only way to know each other and grow is to work together for a common goal. On a national level, the only way to grow and know each other is to share those same goals.

When the ARFORA conference is held in June at the Cathedral in Southfield, we will call upon all of the presidents to address this issue. We urge all of you to make an extra effort — get all of the women involved in your auxiliaries — it's amazing what an infusion of new blood can do for a backbone.

Albeit late — "Happy New Year" from this house to all of your houses.

Pauline

EASTER EGG KIT

The Publishing Department is offering a special 'OUA ROSII" decorating information kit. Includ-ed are sheets of (1) Introduction, (2) Preparations, (3) Symbols, (4) Instructions. The clear instructions are also amply illustrated for easier step-by-step procedure. Designed and assembled by Mrs. San-da Carulea, teacher and art-director, the "Roma-nian Easter Egg Kit" is a MUST for every church school student and household. Cost = $4.00 post-age paid.

ORDER FROM: Romanian Orthodox Depart-nent of Publications, P.O. Box 185, Grass Lake, MI 49240-0185.

INEXPENSIVE GIFTS

As part of the continuing campaign to raise funds for the Avram Iancu Summer Kitchen Project at the Vatra, A.R.F.O.R.A. is selling the following gift items:

A.R.F.O.R.A. Cookbook	$7.00
Lapel Fish Pin	$2.00
Lapel Cross	$2.00
Chains	$1.00

Order from: ARFORA SPECIAL PROJECT
c/o Florence Churilla
22402 Elmwood
E. Detroit, MI 48021.

In Blessed Memory
Very Reverend Florian M. Galdau

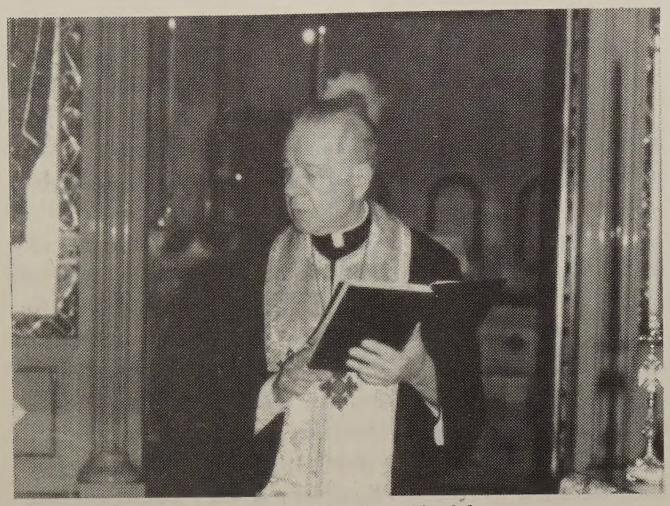

Very Rev. Florian Galdau

With a sad heart, we announce to you the falling asleep in the Lord of the Very Reverend Florian Galdau, former pastor of St. Dumitru Church, New York City, on December 10, 1991. A Saracusta service was celebrated in Manhattan on December 13 by Very Rev. Richard Grabowski and Rev. Frs. Viorel Sasu, Casian Fetea, Victor Runcanu and Catalin Mitescu. Approximately 150 people were in attendance. On Saturday, December 14, the Divine Liturgy was celebrated by Rev. Frs. Grabowski, Sasu and Mitescu, and the funeral service was officiated by Fr. Mircea Marinescu, Dean of the Atlantic Seaboard, assisted by Rev. Frs. Grabowski, Sasu, Mitescu, Fetea and Runcanu. Fr. Marinescu gave the eulogy and read a message from Bishop Nathaniel who was unable to attend due to the convening of the Episcopate Council meeting in Cleveland, Ohio.

Florian Galdau was born February 27, 1903, in Slobozia-Mandra, county of Teleorman, Romania. Following his primary studies, in 1915 he entered Seminary "Metropolitan Nifon" in Bucharest which studies he finished in June 1923. He then enrolled in the Faculty of Theology, Bucharest and completed the course of study in June 1927, "Cum Laude." At the same time, Florian followed the course of studies in the Faculty of Literature and Philosophy at the University of Bucharest, Romanian Literature section.

In 1928, Florian Galdau enrolled at General Theological Seminary in New York, specializing in the history of the Anglican Church and also in the various sects and denominations in the United States. In 1931 he realized his Ph.D. in Social Studies from Columbia University.

Returning to Romania, he completed his military obligation. On November 12, 1933, Florian Galdau married Maria nee Popescu Tudor in Boteanu Church, Bucharest. From the marriage, there are two sons: Radu-Florian and Alexander-Andrei, both born in Bucharest. On December 25, 1933, he was ordained a deacon in Bucharest by Bishop Platon "Ploesteanul" and priest on January 1, 1934, by Patriarch Miron Cristea in the church, "Domnita Balasa."

He was assigned to "Domnita Balasa" Church in 1934 until 1946 when, at his request, he was transferred to the parish of Parcul Jianu which he had also served from 1944 until 1948. Father Galdau also took care of the needs of the Anglican community in Bucharest and because of this, in 1948, he fled Romania into Yugoslavia where he was held in prison for five months. On the list to be returned to Romania, he managed to flee Yugoslavia into Austria in 1949 and from there to England where he served the Romanian community in England, residing in London.

While in Covacita Prison in Yugoslavia (8/28/48-1/9/49) he organized prayer services, Divine Liturgy and a choir for which activities he was threatened to be sent back to Communist Romania.

In Austria, through the efforts of the Archbishop of Canterbury and the Bishop of Gibraltar, Fr. Galdau was offered asylum and physical assistance. Meanwhile, the Romanian refugees called him to serve their needs in Salzburg where, from February 20, 1949, until June, he held services.

Being invited to serve the needs of the Romanian Orthodox in Great Britain, Fr. Galdau left Austria for London, England, June 15, 1949. He found the refugees divided into many fragmented groups. At the hospitality of Archbishop Sawa of the Polish Orthodox Church in London, Fr. Florian served at the Cathedral and, during the weekdays visited the Romanian refugees.

On October 1, 1950, the feast of the Protection of the Mother of God, the Romanian community received the use of an Anglican church which is still in the service of that community. A form of unity was created

continued on page 11

POFTĂ BUNĂ

Cookbook — IXth Edition

ORDER

_____ copies of **POFTĂ BUNĂ**
@ $7.00 each = _____

TOTAL = _____

MAKE CHECK PAYABLE TO:
St. Mary's Society
3256 Warren Road, Cleveland, Ohio 44111
Postage is included

Name _____

Address _____

City _____ Zip _____

GALDAU

ntinued from page 10

mong the refugees, a parish council formed and the arish (Sts. Constantine & Helen Church) asked to be cepted under the jurisdiction of the Romanian Orodox Episcopate of America, Bishop Valerian D. rifa.

While in England, he initiated the Association of Orodox Clergy under the presidency of the Greek Metropolitan, was a member of the Orthodox-Anglican ssociation, and defended the rights of the Romanian efugees.

Reflecting on his work in Romania before he fled e country, it should be noted that Fr. Galdau was eneral Secretary for Theological Faculty (1926-27) nd assistant professor in Bucharest, 1934-1939. From 934 to 1938 he was a secretary to the Department of xternal Affairs of the Church and was raised to the ank of Econom-Stavrofor in 1937 by Patriarch Mion. In the time of Patriarch Nifon he was Patriarchal Missionary in charge of the education of homeless children throughout the country.

Fr. Florian had a long time involvement with radio roadcasting: B.B.C. 1949-52; Radio Free Europe, 952-74.

Coming to the United States in April, 1956, Father ecame parish priest of St. Dumitru Church in New ork City and served faithfully until he retired in 1982. e became a U.S. citizen in June of 1960.

Very Reverend Florian Galdau was active in various areas of American Orthodoxy, including the Epispate which he served as a member of the Episcopate ouncil and as an active representative of his parish t the annual Episcopate Congresses and on various ommissions.

Very Rev. Florian Galdau being laid to rest in New York by brother clergy, family, and many friends.

He was a member of the Ecumenical Commission of SCOBA, 1963 to his retirement; Canonical Affairs, OCA, 1970; Observer at the OCA Metropolitan Council, 1970; a Founder of the Federation of Free Journalists, 1950; Anglican-Orthodox Consultation, 1956; Orthodox-Roman Catholic Conference, 1965.

His fellow clergy of past years know him to be an astute servant of the Lord and promoter of Romanian Orthodoxy. The younger generation of clergy will know of him through the fruits of his labors he has left behind.

With his retirement in 1982, Fr. Galdau was not present at most of the Episcopate Congresses, just as is true for more other priests who retire. It is a sad reflection that these pioneers of a stronger Episcopate who gave of their lives and talents are less known to the present generation of clergy. Nevertheless, the Episcopate today is the result of the untiring sacrifices, ideals and labor of priests such as the Very Reverend Florian Galdau.

We would be remiss if we did not mention that in all of his efforts, in particular important to us, Doamna Preoteasa Maria Galdau was standing with him, supporting, encouraging, collaborating with her husband. St. Dumitru parish in New York definitely has the stamp of the efforts of the Galdau Family and for this harmonious team, we must all be thankful.

On an information-data survey of 1958, under the question: "Sent as a missionary of America by whom?," Fr. Galdau responded: "By Almighty God."

Certainly, we can confirm his response and as a diocese, for the Orthodox Church in America, we can say, "Thank you, Lord, for the service of your servant, the priest FLORIAN and make his memory eternal."

NATHANIEL, Bishop

PARISH BULLETIN NOTES

Indianapolis, IN. Sts. Constantine & Helen. Our children presented a beautiful Christmas program which was videotaped. Each child received a special gift.

Phoenix, AZ. St. John. Thanks to all who donated for our new Parish Hall chairs . . . Our parishioner, Eva Bogdan, is an accomplished poet, and we featured her in our Bulletin.

Calgary, AB. St. Mary. Our church gathered over a half ton of dry goods and food which was distributed to the needy . . . Our youngest group of Christmas Carollers this year was from ages 6 to 10.

Bridgeport, CT. St. Dimitrie. Thanks to the Ladies Auxiliary and the Retirees who donated a new coffee urn, and to the handy men who repaired windows in the parish house, repaired pews, and all the locks . . . The Church School donated food items, hats, scarves, mittens, and cash to the needy.

Woonsocket, RI. St. John. Parishioners contributed nonperishable foods for baskets for the needy . . . We again had carolling groups visiting the homes . . . We are interested in organizing a group trip to the Holy Land.

Lennard, MB. ManiSask Journal. Parishioners from our combined churches contributed their talents toward making Bishop NATHANIEL's recent visit a most splendid day . . . Our Church School children are making icons for each family to erect a "prayer corner" in its home . . . On St. Nicholas Day, we had a luncheon and a party with a special "surprise visitor" for the children . . . Our Youth group sponsored a luncheon with the proceeds earmarked to pay the cost of collating and shipping care packages to the orphans in Romania.

Merrillville, IN. Descent Holy Spirit. We had a successful Arts & Crafts show . . . Our Ladies Auxiliary made sausage for sale and sponsored a Lenten Luncheon . . . Our Parish Christmas Party featured potluck lenten dishes . . . We again had carolling groups visiting the homes.

Canton, OH. St. George. AROY collected canned goods for the needy. With donated cash contributions, they shopped for the "adopted" families. They also went carolling.

Dearborn Hgts., MI. Sts. Peter & Paul. Our Food Drive collection of canned and dry goods was distributed to the needy . . . Our Christmas Luncheon was followed by a lovely program presented by the Choir and the Church School children who were then visited by St. Nicholas . . . Congratulations to Aurora Popa who won third place in the Rucsandra Sarbu de Bota Writing Contest sponsored by the Heritage Center . . . Thanks to all parishioners who donated Romanian Orthodox Service Books, who framed Romanian artwork hanging in the church office, and who cleaned the chandelier in the social hall . . . AROY is the proud possessor of new basketball uniforms donated for their use.

Hermitage, PA. Holy Cross. Our first Stewardship Program met to discuss priorities established for our Church. The second met to plot courses of action . . . Fr. & Psa. Mancantelli held a Christmas Open House for the families of the teachers and children in the Church School program . . . The children participated in the carolling . . . AROY participated in the CROP Walk which raised funds to help fight world hunger, visited the shut-ins and gave them care packages, sold wrapping paper as a fundraiser, held a Christmas bowling party, and sold "Roni-Rolls" at the annual Synod.

Warren, OH. Holy Resurrection. Our Teen Youth Group visited retirees and gave each a gift . . . We enjoyed a social hour after the Advent Service and the wonderful Christmas Program presented by the Church School . . . Our Christmas Eve Candlelight Vespers was followed by a songfest of Christmas Carols.

Akron, OH. Presentation Our Lord. We had several groups of carollers this year . . . AkROY was quite busy: they decorated the church, had a Christmas party, hosted both the National AROY Board and the Brotherhood Board for their winter meetings and arranged a pizza party and a brunch in their honor . . . We were pleased to have His Grace Bishop NATHANIEL ordain our new priest, Rev. Fr. Ian Pac-Urar. We welcome him and his family and wish them much happiness in their mission with us . . . Also, congratulations to George Bursan & Wayne Wright who were tonsured as Readers.

Cleveland, OH. St. Mary. We hosted the Pan-Orthodox Christmas Concert with 14 choirs and a total of 700 voices; it was both video and audio taped . . . We also hosted the Winter Session of the Episcopate Council . . . Our Widows/Widowers Club sold crocheted dolls & novelties with the proceeds donated to the carpet fund.

PARISH REGISTER

BAPTISMS

nilevic, Kristin Lee, daughter of Brian & Laurie Banilevic, Regina, SK. St. George, Regina, SK. Godparent: Bradley Banilevic.

ıgos, Felicia Denise, daughter of Charles & Denise Dragos, Canton, OH. St. George, Canton, OH. Godparents: George & Sharon Gialafos.

imon, Alexander Jeffrey Peter, son of Cezar M. & Mariana A. Filimon, Manchester, CT. St. Dimitrie, Bridgeport, CT. Godparents: Petru & Alexandrina Gheorghe.

iiran, Toma Nicolae II, son of Toma N. Ghiran & Jane D. Morris, Costa Mesa, CA. St. George Cathedral, Southfield, MI. Godparent: Valeria Florica Ghiran.

ıescu, Alexandru, son of Dumitru & Maria Jonescu, Montgomery, AL. Holy Cross, Alexandria, VA. Godparents: Vasile & Ioana Nae.

dan, Samantha Kolton, daughter of Robert A. & Karen K. Jordan, Stamford, CT. St. Dimitrie, Bridgeport, CA. Godparents: Christos & Alexandria Mallios.

nney, William Casey, son of David W. & Joanna D. Kinney, Philadelphia, PA. Descent Holy Spirit, Elkins Park, PA. Godparents: Dumitru & Emilia Oblu.

ırgoci, Petre, son of Vasile & Elena Murgoci, Kitchener, ON. St. John, Kitchener, ON. Godparents: Thomas & Florica Ichim.

ntu, Theodora Helen, daughter of Radu & Marina D. Pantu, Stamford, CT. St. Dimitrie, Bridgeport, CT. Godparents: Calin & Sorina Pop.

edich, Nicole Lynn, daughter of Steven & Cheryl L. Seredich, Strongville, OH. St. Mary, Cleveland, OH. Godparents: Alexandru & Dorinne Suba.

lea, Megan Taylor Amanda, daughter of Jack & Janice Sulea, Dysart, SK. St. George, Dysart, SK. Godparents: Alex Gherasim, Mark & Luanne Frederick.

ung, Peter Bogdan, son of Robert B. & Victoria L. Young, Kent, OH. St. George, Canton, OH. Godparents: Mary L. Pac-Urar & Razvan Vasu-Demetriade.

RECEIVED INTO THE CHURCH

nes, Aron D.R.E., Cleveland, OH. St. Mary, Cleveland, OH. Rev. Fr. Remus Grama. November 16, 1991.

Jones (Ike), Susan V., Cleveland, OH. St. Mary, Cleveland, OH. Rev. Fr. Remus Grama. November 16, 1991.

Kozera, Sandra A., Winnipeg, MB. St. George, Winnipeg, MB. Rev. Fr. Mirone Klysh. September 29, 1991.

Kozera, Stacey A., Winnipeg, MB. St. George, Winnipeg, MB. Rev. Fr. Mirone Klysh. September 29, 1991.

Lipster, Dean C., Canton, OH. St. George, Canton, OH. Rev. Fr. Panteleimon Stanciu. December 7, 1991.

O'Mellan, Michael F., Youngstown, OH. Holy Trinity, Youngstown, OH. Rev. Fr. Remus Bleahu. December 13, 1991.

Samoila, Kathy, Canton, OH. St. George, Canton, OH. Rev. Fr. Panteleimon Stanciu. December 7, 1991.

Straka, Dorothy L., Sharon, PA. Holy Cross, Hermitage, PA. Rev. Fr. John Mancantelli. December 21, 1991.

MARRIAGES

Lipster, Dean C. and **Kathy L. Samoila,** Canton, OH. St. George, Canton, OH. Godparents: Charles & Eugenia Negulici.

Pantu, Radu and **Marina Dinut,** Stamford, CT. St. Dimitrie, Bridgeport, CT. Godparents: Sorina & Calin Pop.

DECEASED

Craciun, Aurel, 74. St. Mary, Cleveland, OH.
Faith, Dan, 87. St. Mary, Chicago, IL.
Gataiant, Steve, 67. Sts. Peter & Paul, Dearborn Hgts., MI.
Georgetts, Mary, 68. St. George, Winnipeg, MB.
Gherasim, Flora, 87. St. George, Dysart, SK.
Ghidiu, Valerie M., 67. St. Mary, Cleveland, OH.
Ike, Valerie, 65. St. Mary, Cleveland, OH.
Rigea, Andrei, 89. St. Dimitrie, Bridgeport, CT.

MARCH ISSUE DEADLINE

February 12

FINANCIAL REPORT

EPISCOPATE SUPPORTERS

Rev. Fr. Catalin Mitescu, Claremont, CA ... $ 125.00
Psa. Nicole Mitescu, Claremont, CA ... $ 125.00
Alexandru Achim, Forestville, IN ... $ 100.00
M/M Octavian Bertea, Warren, OH ... $ 100.00
Michael Durato, St. Louis, MO ... $ 100.00
M/M Dimitru Radu, Woodside, NY ... $ 100.00
M/M John Stanitz, Wheaton, IL ... $ 100.00
M/M Petre Teodorescu, Phoenix, AZ ... $ 100.00
M/M George Muntean, Park Ridge, IL ... $ 75.00
M/M Aurel Branea, Banning, CA ... $ 50.00
M/M George Ross, Schererville, IN ... $ 50.00
M/M Philip Toconita, Jr., St. Paul, MN ... $ 50.00
Fr. & Psa. Cornel Todeasa, Bridgeport, CT ... $ 50.00
Mary Motiu, Orwigsburg, PA ... $ 40.00
Kathleen Podoba-Lind, Willoughby, OH ... $ 35.00
Aurelia Buner, Ellwood City, PA ... $ 25.00
M/M Cornell Cotosman, Addison, IL ... $ 25.00
M/M Victor Dinu, Skokie, IL ... $ 25.00
Psa. Victoria Moldovan, New Wilmington, PA ... $ 25.00
Elizabeth Morar, Farrell, PA ... $ 25.00
Lucretia Muntean, Park Ridge, IL ... $ 25.00
M/M John V. Popa, Youngstown, OH ... $ 25.00
Mary Robosan, Shelby Twp., MI ... $ 25.00
Eugenia Rucarean, Youngstown, OH ... $ 25.00
M/M Nicholas Savu, Ellwood City, PA ... $ 25.00
M/M John Zakhi, Ft. Wayne, IN ... $ 25.00
George Fogoros, Jr., S. Euclid, OH ... $ 20.00
M/M Peter Grofsorean, Dearborn, MI ... $ 20.00
Victor Leahul, Redford, MI ... $ 20.00
Rev. Fr. John Dinu, Skokie, IL ... $ 10.00

MEMORIAMS

Margaret Caciavely, St. Louis, MO ... $1,000.00
(I.M.O. Brother, Thomas Caciavely)
M/M Stephen J. Maximo, Philadelphia, PA ... $ 100.00
(I.M.O. (Brother) Fr. John Toconita & I.M.O. (Nasa) Eugenia Kisbac)
M/M Leonard Jones, Philadelphia, PA ... $ 50.00
(I.M.O. (Uncle) Fr. John Toconita & I.M.O. (Nasa) Eugenia Kisbac)
John Metes, Canton, OH ... $ 25.00
(I.M.O. Rev. Fr. Florian Gladau)

GENERAL DONATIONS

M/M Ion Petrea, New Haven, CT ... $ 200.00
Spirit of Christ Church, E. Lansing, MI ... $ 150.00
M/M Cornell Cotosman, Addison, IL ... $ 100.00
Fr. & Psa. John Limbeson, Yorba Linda, CA ... $ 50.00
(Christmas Donation)
Iuliana Campean, Grosse Pte. Park, MI ... $ 25.00
(Christmas Donation)
M/M Paul T. Maty, Akron, OH ... $ 25.00
(Christmas Donation)
M/M Charles Nanas, Livonia, MI ... $ 25.00
(Christmas Donation)
M/M George Dragila, Battle Creek, MI ... $ 10.00
(Christmas Donation)

LADIES AUXILIARY SUNDAY

Holy Cross, Hermitage, PA ... $ 500.00

EPISCOPATE SUNDAY

Holy Cross, Hermitage, PA ... $ 435.00
St. Nicholas, Alliance, OH ... $ 110.00

BISHOP'S VISITATION

Sts. Peter & Paul, Dearborn Hts., MI ... $ 150.00

EPISCOPATE DUES (1991-92)

St. Mary, Cleveland, OH ... $9,640.00
St. George Cathedral, Southfield, MI ... $8,680.00
Holy Nativity, Chicago, IL ... $5,480.00
Descent of the Holy Ghost, Warren, MI ... $4,680.00
St. George, Canton, OH ... $4,660.00
Holy Trinity, Youngstown, OH ... $4,000.00
St. Mary, Elmhurst, NY ... $3,760.00
St. Dumitru, New York, NY ... $3,400.00
Presentation of Our Lord, Akron, OH ... $3,380.00
Holy Resurrection, Warren, OH ... $2,200.00
Holy Cross, Hermitage, PA ... $2,180.00
Descent of the Holy Ghost, Merrillville, IN ... $2,140.00
Descent of the Holy Ghost, Elkins Park, PA ... $1,980.00
St. Thomas, St. Louis, MO ... $1,960.00
St. John, Woonsocket, RI ... $1,820.00
St. Nicholas, Troy, MI ... $1,720.00
St. Mary, St. Paul, MN ... $1,640.00
St. Mary, McLean, VA ... $1,440.00
St. Nicholas, Alliance, OH ... $1,180.00
Three Hierarchs, Ridgewood, NY ... $ 860.00

VATRA MAJOR IMPROVEMENTS & MAINTENANCE ASSESSMENT

St. Mary, Cleveland, OH ... $4,550.00
Holy Nativity, Chicago, IL ... $2,610.00
St. George Cathedral, Regina, SK ... $2,380.00
Descent of the Holy Spirit, Merrillville, IN ... $1,140.00
Holy Resurrection, Warren, OH ... $1,100.00
St. Mary, St. Paul, MN ... $1,010.00
St. Thomas, St. Louis, MO ... $ 960.00
St. George Cathedral, Southfield, MI ... $ 710.00
St. Mary, Falls Church, VA ... $ 600.00
Three Hierarchs, Ridgewood, NY ... $ 380.00
St. John, Niles, OH ... $ 120.00

STANITZ SCHOLARSHIP FUND

M/M John P. Stanitz, Wheaton, IL ... $1,000.00

MISSION FUND

Anonymous ... $ 200.00

HELP FOR ROMANIA CHARITY DRIVE

Presentation of Our Lord, Akron, OH ... $ 500.00
Presentation Ladies Auxiliary, Akron, OH ... $ 500.00
Holy Cross, Hermitage, PA ... $ 275.00
St. Nicholas, Alliance, OH ... $ 260.00
Holy Trinity, Youngstown, OH ... $ 136.37
St. Mary, St. Paul, MN ... $ 122.00
St. Thomas, St. Louis, MO ... $ 64.00

SOLIA

December 12-January 27, 1992

FRIENDS

$58.00

urian Talnariu, Scarborough, ON

$50.00

exandru Achim, Forestville, CT
/M Vasile Uscatu & Family, Bronx, NY
/M Octavian Bertea, Warren, OH
ristо Bargiuma, Bridgeport, CT
IMO parents, Ioan & Ioana Bargiuma

$35.00

/M Emil Filip, Yardville, NJ

$32.00

hn Calvarasan, Kitchener, ON

$25.00

/M John P. Stanitz, Wheaton, IL
/M George Muntean, Park Ridge, IL

$24.00

/M George Bocioaga, Chicago, IL
arl Mailath, Merrillville, IN
elen Arglen, Granada Hills, CA

$20.00

ucretia Muntean, Park Ridge, IL
ary Motiu, Orwigsburg, PA

$15.00

/M Nickolas Dragos, Royal Oak, MI
amfira Posteuca, Wilmette, IL
antelimon Tintoi, Windsor, ON
ucretia Maciuca, New Rochelle, NY

$13.00

/M George Bulumete, Pembroke Pines, FL

$12.00

ev. Dn. Constantin Lupascu, Ft. Wayne, IN
ev. Dumitru Dobrin, Norwich, CT
ictor Dinu, Skokie, IL
/M Petre Teodorescu, Scottsdale, AZ
/M John Jacob, Skokie, IL
/M Eugene Salcian, Canton, OH
/M Grigorie Iliescu, New York, NY
icolina Croitoru, Los Angeles, CA

$10.00

etar Keta, Middleburg Hts., OH
uth Zakhi, Ft. Wayne, IN

$8.00

Victor Corbut, Cleveland, OH

SUBSCRIPTIONS

Emory University, Atlanta, GA
Nicholas R. Gozzard, England
Vasile Sopa, Romania
Rev. Daniel Donovan, Watervliet, NY
Laurian Talnariu, Scarborough, ON
Margarete Banut, Ft. Wayne, IN
Holy Protection Hermitage, Calumet City, IL
Ion Petrea, New Haven, CT
Aristea Zekios, Oak Lawn, IL
M/M Louis Bodony, Wheaton, IL
Adrian Baica, Whitewater, WI
Helen David, Cleveland, OH
Albert Papinghi, Drexel Hill, PA
Amelia Baltescu, Terre Haute, IN
W. Schuyler Barford III, Philadelphia, PA
Elena Benna, Terre Haute, IN
Rev./Mrs. Stefan Bogolea, Sarasota, FL
M/M Michael Bugar, Northville, MI
Ovid Corsatea, Cleveland, OH
M/M George Dragila, Battle Creek, MI
M/M Aurel Dragos, La Porte, IN
Dr. George Droubie, W. St. Paul, MN
Aileen Muri, St. Clair Shores, MI
Catherine O. Nelson, Indian Mills, NJ
Nick Philips, Ecorse, MI
Peter Pletos, Warren, MI
Rev. Basil Prisacarou, Shirley, NY
M/M Dan Ghiocel, Fremont, CA
Rev. Simon Bachu, Bridgeton, MO
Barbara Dube, Windsor, ON

HIERARCHAL SCHEDULE

December 14, 15. Cleveland, OH. St. Mary. Saturday: Episcopate Council meeting. **Sunday:** Divine Liturgy.

December 22. Sunday. Dearborn Hgts., MI. Sts. Peter & Paul. Divine Liturgy. Brunch. Christmas Program.

December 24. Tuesday. Rives Junction, MI. Dormition Monastery. Vigil of the Nativity.

December 25. Wednesday. Nativity of Our Lord. Southfield, MI. St. George Cathedral. Divine Liturgy. Reception. Children's Program.

December 26. Thursday. Rives Junction, MI. Dormition Monastery. Divine Liturgy. Festive Dinner.

December 29. Sunday. Southfield, MI. St. George Cathedral. Divine Liturgy.

January 1. Wednesday. Rives Junction, MI. Dormition Monastery. Divine Liturgy.

January 5. Sunday. Southfield, MI. St. George Cathedral. Divine Liturgy. Blessing of the Waters Service for Theophany. Luncheon.

January 6. Monday. Theophany. Rives Junction, MI. Dormition Monastery. Blessing of the Waters Service.

January 12. Sunday. Southfield, MI. St. George Cathedral. Divine Liturgy.

Corrections To Calendarul Solia 1992

CHURCH EVENTS FOR 1992 p. 47

ARFORA National Congress
June 5-7
St. George Cathedral, Southfield, MI

Orthodox Brotherhood (USA) Conference
October 16-18
St. George Cathedral, Southfield, MI

CHURCH DIRECTORY p. 56

Lupascu, Rev. Dn. Constantin
(219) 486-3911

Marioncu, Rev. Fr. Nicolae
Box 285, Suite 1
709 First St. W.
Assiniboia, SK Canada
S0H 0B0

Samoila, Rev. Fr. Raymond
7594 Peachmont NW
North Canton, OH 44720

Voin, Rev. Ion Petru
15847 SE Stark St. #18
Portland, OR 97233-3542

St. Mary Tustin, California

Work is progressing on the complex of St. Mary's parish, Tustin, California, according to Rev. Fr. Cornel Avramescu, parish priest. Founded in 1986 under the patronage of the "Falling Asleep of the Ever Virgin Mary," the community has worked to have its own place of worship and social events.

The new complex will include the church, a parish rectory and social hall. Much of the work is being done by faithful of the parish. The two photos show the total complex from the east indicating the church and rectory, and the close-up shows the west view or entrance into the church. Notable are the three towers; one over the center of the church and two at the entrance.

God bless the work and make it come to a blessed completion!

Special Appeals From Romania

The Episcopate Council, in reviewing the various requests which come to the Episcopate Office and weighing the purpose of the Help For Romania Fund, decided that certain requests which are of a more public nature could be listed in the SOLIA Newspaper for consideration by the faithful. If you are interested or moved to give assistance to these causes, please make direct contact. Most of the needs can be covered with cash donations.

1. CHISINAU The Cathedral of "Nasterera Domnului/Birth of Our Lord." The interior was burned and the icons ruined; the bells removed. Services are held regularly. Appeal from the Parish Priest and Council. **Contact:** Dr. Anghel N. Rugina, 145 Moss Hill Rd., Jamaica Plains, Mass. 02130.
2. SERCAITA, FAGARAS, Monastery: Bucium Fagaras. An old monastery, burned with 42 monk martyrs in 1721 by General Buchoff during the Hapsburg/Jesuit Uniate pogrom. Appeal from the Abbot of the Monastery. **Contact:** P.C. Par. Andrei Bobocea, Sf. Manastire "Bucium," Satul Bucium Comuna Sinca Veche, Of. 3 Fagaras, Brasov, Romania.
3. ALBA IULIA, "Cetate" church under construction and unable to complete. **Contact:** P.C. Par. Teodor Albu, Str. Gladiolelor Bloc 7 Sc "C" Ap 40, 2500 Alba Iulia, Romania.

CORRECTIONS *continued from page 15*

PARISHES OF THE EPISCOPATE p. 74

INDIANAPOLIS, INDIANA
Attached:
Rev. Dn. John Schmidt, 5467 Carrolton Ave., Indianapolis, IN 46220, (317) 251-2069

PORTLAND, OREGON
Mailing Address:
15847 SE Stark St. #18, Portland, OR 97233-3542
Priest: Same address as above

ASSINIBOIA/FLINTOFT, SASKATCHEWAN
Parish Priest: Rev. Fr. Nicolae Marioncu,
Box 285 Suite 1, 709 First St. SW,
Assiniboia, SK S0H 0B0 Canada

PARISH PHOTOS

p. 257: Second Religious Camp in Canada (1962)

AUXILIARY ORGANIZATIONS

THE ORTHODOX BROTHERHOOD, U.S.A. p. 72

Secretary — Mary Sankey

Diviziunea Interiora A Bisericii

(urmare)

n lecția trecută am descris altarul cu subdiviziunile lui, precum și obiectele care se găsesc într'ânsul. Ne amintim că pe Sfânta Masă nu-i voie să stea ceva decât: Sfânta Evanghelie, Sfântul Antimis, ucea de Binecuvântare, Chivotul cu Sfânta părtășanie pentru bolnavi și Candelabrul cu șapte mini sau, în lipsa lui, două sfeșnice. Antimisul este pânză de mătase, pe care este imprimată icoana gorîrii Mântuitorului de pe cruce și punerea în mormânt. In ea sunt cusute Sfintele Moaște.

Antimisul cu semnătura episcopului eparhiot și cu ntele Moaște intră în definiția bisericii. Orice casă u sală poate fi transformată în biserică, prin prezența intului Antimis. Cu el poți săvârși Sfânta Liturghie unde: pe câmp, în peșteră sau în pădure. Dacă o erică nu are Sfântul Antimis, nu poate fi considerată erică, chiar dacă ar păstra forma clasică, cu turnuri cu clopote . . . Chiar dacă o biserică este sfințită, urghia nu se poate săvârși în ea, fără acest obiect re se chiamă Sfântul Antimis. Semnătura episcopului garanția canonică a funcționării bisericii, așa pre- m hirotonisirea preotului de către episcop îi trans- te acestuia succesiunea apostolică a harului Divin. ântul Ignatie Teoforul spune că "**acolo unde este iscopul este și Biserica.**" Nu există biserică fără scop, decât doar bisericile protestante care, în reali- e nu sunt biserici. Biserici ortodoxe independente, rohii independente nu există. Așa zișii preoți odocși independenți, chiar dacă nu au fost caterisiți cial, s'au exclus singuri din Biserică. Canoanele Bi- icii opresc cu desăvârșire slujirea cu acești preoți fără isdicție.

Masa Proscomidiei. Proscomidiarul, de fapt, nu e o masă, ci o firidă săpată în zid, care se găsește partea de NE a altarului, în stânga Sfintei Mese, lm. distanță de intrarea în vestiar. Este prevăzută la început în planul de construcție al bisericilor or- loxe. Pe peretele din spate atârnă, sau este prezentată în pictură murală, icoana Nașterii Mân- torului Hristos, pentru că această firidă simbolizează ștera Betleemului. Așa precum din elementele naturii enești a luat formă materială și s'a născut în peșteră pul Mântuitorului Hristos, tot așa din materia pres- rii și a vinului, preotul taie forma elementelor eu- ristice care se vor preface în timpul Sfintei Liturghii trupul și sângele Domnului cu care se vor împărtăși credincioșii. Iată de ce se pictează la Proscomidiar icoana Nașterii Domnului.

Pe masa sau în firida proscomidiarului se găsește, în mod obligatoriu, un rând de sfinte vase care, în mod curent, se întrebuințează pentru Sfânta Liturghie. Dacă biserica are mai multe rânduri de vase, ele vor fi păstrate în "diaconicon" sau "vestuariu," într'un dulap spcial, dimpreună cu celelalte vase, cruci, cădelnițe, tăvi de anaforă . . . etc, constituind rezerva sau tezaurul fiecărei parohii. Sfintele vase stau în mijlocul proscomidiarului: potirul la dreapta și discul la stânga, în poziția în care stau și pe Sfânta masă, în timpul Sfintei Liturghii. Potirul stă cu gura în sus, gol, uscat bine, cu acoperământul propriu deasupra. Buretele cu care s'a uscat Sfântul Potir nu se lasă înlăuntrul potirului, pentru că prinde miros de mucegai și oțet, ci este pus aparte pe masa proscomidiarului. Pe Sfântul Disc acoperămintele sunt aranjate în ordinea în care au rămas Duminecă, după Sf. Liturghie. Peste amândouă se pune ștergarul întrebuințat la împărtășirea credincioșilor, ca în decursul săptămânii să se usuce bine. Pe proscomidiar se mai găsește un sfeșnic și două sticluțe, una pentru vin și alta pentru apă. Aceste sticluțe trebuiesc spălate după fiecare Liturghie și rămân uscate tot timpul săptămânii. Toate listele cu vii și morți care se pomenesc peste an se păstrează aici și nu pe Sfânta Masă. Inafara acestor obiecte strict necesare, nimic nu se mai ține pe proscomidiar. Vinul pentru Liturghie, chibrituri, undelemn și cleștele de stins lumânări nu-și au locul lor aici, ci în sacristie, vestuariu sau diaconicon.

Scaunul Cel de Sus este un tron pe care se așează icoana Mântuitorului Hristos în haine de arhiereu. In el stă în hip nevăzut Iisus Marele Preot. Deaceea preotul cădește acest scaun ori de câte ori tămâiază biserica. Episcopul se așează în acest tron numai de două ori: la citirea epistolii și după ce ia Sfânta Impărtășanie, când i se servește pe o tavă specială o bucățică de anaforă și un păhăruț cu vin.

Așadar, în altarul propriu zis se găsesc trei locuri principale și cu obiectele necesare așezate pe ele: Sfânta Masă, Proscomidiarul și Scaunul de Sus. Ele intră ca elemente necesare în arhitectura bisericii și uneori sunt zidite în piatră. Altă mobilă nu este permisă în altar: mese, scaune, polițe pentru cărți . . ., toate acestea se țin în încăperile laterale, adică în diaconicon.

Pr. Roman Braga

Iisus Hristos — Dumnezeu Și Om

Suntem la început de An și după mărețul Praznic al Nașterii Domnului, care ne-a apropiat gândul inimii de Ieslea Betleemului. Ne-a bucurat Sărbătoarea și I-am mulțumit pentru venirea Lui în lumea noastră, pentru că tot ce știm despre Dumnezeu și despre noi, ne-a învățat El. Ce este omul, ce este sufletul său nemuritor, dece am venit pe pământ și încotro ne ducem, tot dela Bunul Mântuitor știm. I-am mulțumit pentru câte am învățat dela El, dar și pentru câte a suferit în locul nostru, pentru cununa de spini, pentru rănile sfinte și pentru răstignirea dureroasă, care ne-a mântuit.

Crugul vremii ne-a adus sărbătoarea Noului An în care s'a dat pruncului sfânt numele Iisus, ce înseamnă Mântuitor, ne-a adus Praznicul Arătării Sfintei Treimi, la Sfântul Lui Botez și cinstirea Sf. Ioan, prin care glasul lui Dumnezeu ne cheamă la adevărata viață. Sf. Părinți aseamănă vremea venirii Sf. Ioan cu o adevărată pustie sufletească, pe care el a încercat s'o schimbe într'o grădină roditoare. Prețul întoarcerii lumii de atunci la Dumnezeu? Și-a lăsat să i se tae capul.

Dar sbuciumul sufletesc de azi? Omul a ajuns sclavul patimilor de tot felul. Uităm de Dumnezeu și ascultăm de ispititorul răului, de protivnicul binelui, ca să ajungem la cele proorocite în Apocalipsa Sf. Ioan. Cei ce mai cred în Dumnezeu stau înmărmuriți de cele ce se întâmplă azi, de ce poate fi mâine, ori mai târziu. Pustiul sufletesc de azi ar trebui să plângă, chemând pe Dumnezeu, care să aducă limpezirea minților și liniștea inimilor învrăjbite de satana zilelor noastre. Diavolul nu ia ce-i al lui, ci ce-i al nostru.

Urcușul sufletesc spre Dumnezeu este greu? El însă aduce curățirea de patimi și înlocuirea lor prin virtuți. ''Despărțiți de Mine, nu puteți face nimic,'' zice Iisus. Ioan 15,5. Trebue să credem în Dumnezeu și astfel suntem chemați să fim colaboritorii Lui, la schimbarea lumii prin El. Ori cum spune Marcu Ascetul: ''Domnul este ascuns în Evanghelia Lui și cei ce-L caută pe El îl găsește în măsura împlinirii ei.'' Nu s'a închis Cerul, ci s'au închis inimile noastre în fața iubirii Dumnezeești.

Evanghelia dela Matei 4,12-17, ne istorisește despre începutul lucrării dumnezeești a Mântuitorului, arătând că este Dumnezeu prin învățătura și minunile Lui și Om, prin viața dusă între noi oamenii.

Pe la anul 200 trăia la Roma o tânără creștină, care spunea judecătorului: ''Dacă Hristos ar fi numai om, cum spui tu, atunci m'ar înfricoșa amenințările tale, dar El este și Dumnezeu și nu-mi plec capul înaintea idolilor voștri.'' A suferit chinuri fără murmur, apoi i s'a tăiat capul cu sabia. Capul Sf. Martire a fost dăruit de evlaviosul Domnitor Român Neagoe Basarab Bisericii Curtea de Argeș, iar de mulți ani se află în Catedrala Ortodoxă din Craiova. Martira este Sf. Tatiana, care a murit pentru dumnezeirea lui Iisus și este cinstită în 12 Ianuarie.

După ce a primit Botezul, Mântuitorul s'a dus în loc pustiu, nu departe de Iordan, unde stă 40 de zile în rugăciune și post. De aici pleacă în orașul Capernaum, unde începe răspândirea Invățăturii Sale, zicând: ''Pocăiți-vă și credeți în Evanghelie.'' Marcu 1, 15. ''Pocăiți-vă că s'a apropiat împărăția cerurilor,'' Matei 4, 17. Aceste cuvinte înseamnă să ne privim viața îndeaproape, cu gândurile și faptele noastre.

Dece a venit Mântuitorul? Să ne îndrepte voința, să ne lumineze mintea și să ne învețe adevărul. Pentru a întipări învățătura Sa, se folosește de asemănări, de pilde. Invață pe oameni mergând pe câmp. Astfel, privind frumusețea florilor, El ne îndeamnă să credem în purtarea de grije a lui Dumnezeu. Privind roadele pământului El învață pe om să se judece după faptele sale, bune, ori rele. Când mamele aduc copiii la El, pentru binecuvântare, vorbea mulțimii despre nevinovăție, așa cum sunt copiii. Marcu 10, 14. In mijlocul păstorilor își dă numele de ''Păstorul ce Bun,'' ducând pe umeri oaia cea pierdută. Ioan 10, 11. Primăvara pe munte dă omenirii cele nouă fericiri, Mt. 5, 2-12. Pe cei ce ascultă Evangelia Sa, ca și pe cei ce n'o ascultă, îi aseamănă cu doi oameni, cari își zidesc case. Unul își zidește casa pe temelie de piatră, piatra credinței, iar celălat își zidește casa pe nisip, care se dărâmă, ca și cei ce-și zidesc viața pe necredință. Lc. 6, 48-49. Cerând apă dela femeia Samarineancă, El dă învățătura sub frumoasa asemănare a izvorului de

cont. la pag. 19

Din Viețile Sfinților

Sfântul Policarp Episcopul Smirnei

Biserica noastră prăznuiește pomenirea acestui sfânt, la 23 Februarie. El a fost ucenicul Evanghelistului Ioan și apoi episcopul Smirnei. Tradiția spune, că el ar fi fost un înger din Smirna care a fi inspirat pe Ioan Evanghelistul să scrie Apocalipsul.

Indată după suirea lui Policarp pe scaunul vlădicesc din Smirna, împăratul roman Marcus Aurelius, a porcit o crâncenă persecuție contra creștinilor. Mulți au murit în grele chinuri, ca mucenici, slăvind pe Dumnezeu.

Mulțimea înfuriată și instigată de mai marii lor, cerea cu gălăgie și pe Sfântul Policarp, păstorul și pe sfântul Policarp, păstorul îndurații creștini, să-l sfâșie, cum fiarele sălbatice.

Dumnezeu a voit ca sf. Policarp să scape de urgia păgânilor, fiind ascuns de credincioșii săi într'o colibă sărăcă, la marginea Smirnei. Ostașii împăratului nu au lăsat fără ispravă și mituind pe un "slab de înger" din credincioșii vlădicii, au aflat pe Policarp.

Se așteptau ostașii la împotrivire, dar s'au înșelat, că în fața lor sta blândul vlădică, care i-a omenit cu mâncare, servindu-i cu mâna lui sfântă.

Pentru aceea, asprii împlinitori de poruncă a împăratului l'au rugat ca să se lapede de credința lui, să se închine Cezarului, să jertfească zeilor păgâni și a fi liber.

Tot drumul până la Smirna, sfântul a fost îndemnat să facă aceasta. După lungă tăcere Policarp le-a spus: "N'o să vă ascult îndrumarea."

Fiind adus în fata proconsulului, care judeca și căruia ca Policarp să facă jurământ că se lapădă de credință și că altfel va fi ars de viu, și acestuia i-a răspuns liniștit: "De 86 ani am servit lui Hristos și eu nu mă voi lăpăda de Domnul și Mântuitorul meu."

Astfel sfântul și sfințitul Policarp a fost ars pe rug, îndurând moartea cu bărbăție.

Despre viața și moartea lui Policarp a scris un ucenic al său, anume Ireneus, iar soborul credincioșilor din eparhia sa, a hotărît ca să sărbătorească amintirea sfântului la 23 Februarie.

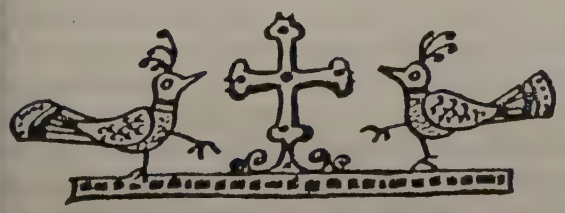

cont. de la pag. 18

apă vie. Ioan 4, 14-15.

Iubea și cunoștea prietenia, adevărata prietenie. Omul pe care L-a înviat din morți, dreptul Lazăr era prietenul Lui. Ioan 11, 11. Iubirea de Patrie găsește la Iisus o pildă vie. Matei 23, 37. De pe înălțimea muntelui Măslinilor privea cetatea și gândindu-se la pustiirea Ierusalimului, pe vremea împ. Tit, nu-și putea reține lacrimile. "Privea cetatea și plângea," zice apostolul. Iubirea pentru oameni, duioșia și mila Sa fără margini, ne-o dau apostolii în cuvintele: "El aleargă făcând binele."

Cine este Iisus Hristos? Fiul lui Dumnezeu, ca lumina din lumină și Dumnezeu adevărat din Dumnezeu adevărat, cum spunem în Credeu.

Fiindcă am amintit de Voevodul Român Neagoe Basarab (Sec. 16-lea) trebue să spunem că el a zidit și Mânăstirea Curtea de Argeș și a scris și "Invățături folositoare," pentru fiul său Teodosie, în care răspunde și la întrebarea: Cine este Iisus Hristos? Domnitorul răspunde: Iisus Hristos este Fiul lui Dumnezeu, Dumnezeu adevărat și Om adevărat.

Dacă n'a fost cu trup, pe cine a vestit Arh. Gavriil, pe cine a purtat în brațe Fecioara Maria, pe cine a culcat în iesle?

Dacă nu e Dumnezeu, păstorii cui se închină, cei trei crai cui aduc daruri?

Dacă n'a fost om, Dreptul Simeon pe cine a ținut în brațe, cu cine fuge Maria și Iosif în Egipt, pe cine botează Sf. Ioan, în apa Iordanului?

Dacă nu e Dumnezeu, cui a zis Tatăl din Ceruri, la Botez: "Acesta este Fiul meu cel iubit," Mt. 3, 17.

Dacă n'a fost om, cine a postit în pustie, cine a fost chemat la nunta din Caana Galileii, cine a vorbit cu Samarineanca la fântâna lui Iacov, cine a făcut tină și a uns ochii orbului, cine a plâns la mormântul lui Lazăr, cine a intrat sărbătorește în Ierusalim, cine a stat la judecată în fața lui Pilat, cine a fost răstignit pe Cruce?

Dacă nu e Dumnezeu, cine a săturat în pustie cinci mii de oameni, cu cinci pâini, cine a oprit valurile mării, dece s'a cutremurat pământul, la răstignire? Dacă nu este Dumnezeu, cui a zis Tatăl: "Șezi de-a dreapta Mea?"

Scrie Ev. Ioan cuvintele Ap. Petru, atunci când Iisus și-a întrebt Ucenicii, dacă și ei vor să plece dela El. "Doamne, zice Apostolul, la cine să ne ducem? Tu ai cuvântul vieții veșnice. Noi credem și cunoaștem că Tu ești Hristos Fiul lui Dumnezeu celui viu," Ioan 6, 68-69. Dreptatea Ta este dreptate în veac și cuvântul Tău este tot adevărul," ne învață Rugăciunea Sf. Biserici. Acesta este Mântuitorul Iisus Hristos, Dumnezeu și Om, azi și în veci.

Părintele Bârsan

De Ce Biserica?

In mai multe ocazii am auzit zicându-se: "De ce Biserica? Eu cred în Dumnezeu și mă pot ruga și în singurătatea mea. De ce să mă duc la Biserică? Totul este doar între mine și Dumnezeu."

Dacă pentru unii această întrebare pare legitimă, pentru credincios este de-a dreptul o blasfemie. Pentru credincios nu există nici o îndoială că, precum spunea unul dintre sfinții părinți, cine nu are ca Mamă Sfânta Biserică nu are ca Tată pe Dumnezeu Creatorul.

Dar de ce Biserica? Din câteva exemple doar se poate înțelege importanța de ne-înlocuit a Bisericii pentru mântuirea sufletelor noastre.

A. Mai întâi, Domnul nostru Iisus Hristos prin exemplul și prin învățătura Sa ne îndeamnă către Biserică și la participarea la slujbele religioase din sânul ei.
   a. Domnul Iisus a frecventat Templul, care este prototipul Bisericii noastre sfinte. El și-a început activitatea în Templu în timpul unui serviciu religios prin citirea și explicarea publică a unui pasaj din Sf. Scriptură (Vezi Evanghelia lui Luca, 4:16 și următoarele).

      Dulcele Iisus a fost foarte indignat, chiar furios, când din Casa Domnului, Templul din Ierusalim, fariseii au făcut casă de schimb și de comerț. Mântuitorul le spune acestora: "Ridicați acestea de aici și nu faceți din Casa Tatălui Meu o casă de negustorie" (Ioan 2:16)
   b. Domnul a învățat că pe credință El o să clădească Biserica Sa pe care nici porțile iadului nu o vor distruge. A întemeiat Biserica pe Cruce, prin sângele Lui vărsat fără de vină pentru iertarea păcatelor noastre. Iar în mod vizibil, Biserica a fost întemeiată când Sfântul Duh s'a pogorât în chip de limbi de foc la Rusalii peste ucenicii Lui. Aceștia, ucenicii Domnului, au umblat apoi în toată lumea predicând și botezând în numele Domnului și stabilind biserici.

B. Apoi, mântuirea sufletelor noastre se dobândește în Biserică și numai în Biserică pentru că în ea și prin ea se administrează Sf. Taine. Și mă refer în special la două Sf. Taine, Botezul și Sf. Impărtășanie, fără de care nu se poate intra în împărăția Cerurilor.
   a. Sf. Botez. Domnul a spus că dacă cineva nu se va naște din nou din apă și din duh — prin Sf. Botez — nu va intra în împărăția Tatălui (evanghelia după Ioan 3:5). Este clar deci rolul Bisericii în procesul mântuirii noastre. Sf. Apostol Pael spune în prima lui Epistolă către Corinteni, la 12:13, că "noi ne-am botezat într'un spirit și într'un trup." El se referă deci la Biserică care este Trupul Domnului, și la Duhul Sfânt întru carele ne-am botezat.

   b. Sf. Impărtășanie. Mântuitorul a spus la fel că dacă nu vom mânca Trupul Său și nu vom bea Sângele Său nu vom întra în împărăția Cerurilor. "Cine mănâncă Trupul Meu și bea Sângele Meu are viață veșnică; și Eu îi voi învia în viața de apoi." Este din nou foarte explicită importanța Bisericii în învățătura Domnului. Ba mai mult decât Sf. Botez, Sf. Impărtășanie se sfințește și se oferă la Sf. Liturghie, care se face numai în Biserică.

C. Un alt motiv este că în Biserică se oferă rugăciunea publică sau comunitară. Sf. Apostol Iacov ne îndeamnă: "Mărturisiți-vă unii altora păcatele, și rugați-vă unii pentru alții . . ." (Iacov 5:6). Aici în Sfânta Biserică se realizează acest lucru în mod desăvârșit. În Sf. Biserică sunt prezenți cei care se roagă pentru mine sau pentru care mă rog eu. Domnul este prezent aici la rugăciunile noastre pentru că El este Capul Bisericii, Biserica fiind Trupul Lui. Deci, rugăciunea în Biserică este rugăciune în Hristos.

Apoi, Domnul însuși a spus că unde vor fi doi sau trei adunați în numele Lui și El va fi prezent în mijlocul lor (Matei 18:20). Cu atât mai mult în Biserică unde sunt mulți adunați în numele Lui pentru a-i aduce mărire și mulțumire.

Deci, în ale credinței nu este important ce gândesc sau socotesc eu, ci cele ce ne învață Mântuitorul în Sfânta Lui Carte. Pe Dumnezeu nu înșeală nimeni.

Și din nou, iubite frate sau soră, nu te amăgi pe tine însuți, gândind că totul este doar între tine însuți, gândind că totul este doar între tine și Dumnezeu. Adevărul este că precum nu s'a născut nimeni singur și nu trăiește nimeni singur, nici nu se mântuiește nimeni singur. Intoarce-te, deci, la Biserica Lui cea sfântă ca și tu să-ți mântuiești sufletul prin ea și să obții viața veșnică.

Preot Cornel Todeasa

Introducere
Cultul-Importanța Lui In Viața Credincioșilor

In zilele noastre fenomenul cult a devenit multidimensional, ceea ce explică proliferarea căilor de acces la acesta. Alături de istoria artelor, sociologie, estetică, iconografie dublată de iconologie, nu de multe ori cel ce se ocupă cu studiul cultului este pus în fața unei analize ce urmărește în mod exhaustiv, înțelegerea acestuia în complexitatea și în formele sale exterioare, prin impropierea lui ca model și valoare.

Din clipa în care am părăsit ideea că acest fenomen reprezintă un concept, din momentul în care ne dăm seama că este o activitate integrată celorlalte activități sociale, nu mai putem susține că funcția lui se limitează la ceea ce ne lasă să înțelegem o lungă tradiție umanistă. Contemplarea cultului având în ultimă instanță o dublă virtute de a restabili armonia sufletului nostru și echilibrul vieții.

Poate nimic din ceea ce a creat geniul uman nu are o strălucire perenă, decât cultul, atât ca valoare estetică cât și ca mijloc de comunicare. Supremația cultului din punct de vedere creștin față de un cult anume, residă în faptul că primul vizează credința noastră ca virtute teologică în manifestarea ei prin cuvinte, acte morale, imagini audio-visuale, implicând nemijlocit sufletul nostru în relația om-divinitate, iar cel de al II-lea nu poate face altceva, decât cel mult degaja o emoție artistică complementară emoției religioase, care este structural mult mai profundă.

In accepțiunea cea mai uzitată, cultul reprezintă orice formă sau act religios, menit să pună pe om în legătură cu Dumnezeu, exprimând pe de o parte cinstirea sau respectul față de Dumnezeu, iar pe de alta mijlocind sfințirea omului, sau împărtășirea harului dumnezeesc.

Trebuie precizat că această manifestare în cadrul cultului se face pe baza unor ritualuri bine conturate, într'un ceremonial ce împletește o experiență religioasă cu una mistică. Simțind aceleași lucruri în fața aceluiași cult, aceloraşi obiecte, în aceleași circumstanțe, memorii unei comunități religioase fortifică legătura spirituală la fel cum o fortifică folosind aceleași mijloace de comunicare după reguli comune.

Emoțiile trăite în fața amvonului, fie că este ortodox, catolic, anglican etc. au aceeași calitate, probând autenticitatea unui ritual ce te transpune la meditație.

Funcția comunicativă a cultului este pusă în valoare de practicitatea lucrurilor săvârșite; experiența milenară a creștinismului, tradițiile de tot felul, arta picturală, sculpturală și arhitecturală, serviciile divine neschimbate, rugăciunile multiple, au demonstrat odată în plus că ființa umană este sensibilă, tinde spre unirea în cuget și simțire, spre pacea universală.

Cultul divin impresionează prin forma sa exterioară, prin fastul ceremonialelor, dar mai ales prin puterea sa interioară. Nu este suficient să-l admirăm numai și apoi să plecăm, ci trebuie să-l pătrundem și mai cu seamă să-l trăim. Toate serviciile noastre divine sunt îmbrăcate în simboale. Totul este acoperit, justificat, și de aceea acest întreg al cultului este necesar a fi descoperit în inima noastră ca reacție normală; este întocmai ca o parabolă ce interesează nu prin cuvintele sale, cât prin înțelesul ascuns ce se găsește sub acestea. Depozitar al trecutului și al patrimoniului bisericesc, cultul nu va fi niciodată absorbit de rutină, de conservatorism, ci va renaște aidoma legendarei brâncușiene păsări Phoenix, chemându-ne sub aripile sale, pentru a fi luminați și animați de aceeași expresie a dragostei divine.

De multe ori suntem puși în postura de a deconta o noțiune de alta; pe de o parte arta cu valențele ei, iar pe de alta cultul cu ramificațiile sale. Trebuie precizat că arta este numai un constitutiv al cultului, prin care tindem să ne apropiem emoțional de Dumnezeu, o emoție în fond statică și nu dinamică așa cum o crează cultul divin în ansamblu. Imaginile, cuvintele, muzica, nu pot completa armonia sufletului dacă simfonia sentimentelor își urmează tonalități particulare.

Cultul divin este elementul prin care ni se dă garanția participării la dialogul nescris ce-l purtăm cu Sculptorul etern; arta în schimb ne ajută să percepem mai ușor mesajul necesar scopurilor noastre ultime.

Dacă arta poate fi supusă rigorilor critice, cultul divin este transcendent acestei sfere, în el neputându-se găsi nici o eroare sau inadvertență; tot ce este bazat pe fidelitatea față de un original, nu se năruie, formele nu sunt amenințate de metamorfoze permanente. Adevărul, frumusețea, esența acestuia servesc drept ancoră în înțelegerea acestui fenomen al cultului pe care nimeni și niciodată nu-i putea nega originile.

Extensiunea geografică a Bisericii a făcut ca tradițiile cultice să se îmbogățească cu elemente noi, ce și-au adus aportul la dezvoltarea unor rituri și ritualuri deosebite; odată cu marile reforme culminând cu schisma din 1054, apariția protestantismului, anglicanismului etc. cultul este supus unor transformări de natură dogmatică ce au schimbat asemănările dintre primele Biserici creștine.

Va urma.

Diacon Eugen Vasilescu

Ectenia Morților

Rugăciunile pentru cei morți sunt tot atât de vechi ca și Biserica însăși. Sfânta Tradiție e de mare trebuință pentru a înțelege învățăturile cu privire la rugăciunile pentru cei morți. Dacă am urma drumul drept și neabătut al Sfintei Tradiții, vom afla nu doar despre ecteniile morților dar și amănunte despre chipul în care Biserica le-a săvârșit.

In primul rând, aflăm despre existența unor asemenea rugăciuni pentru morți, în Sfintele Liturghii. Ele sunt deslușite chiar în vechea formă a Sfintei Liturghii, numită a Sfântului Iacob și prezența lor este vădită oricui în Liturghia Sfântului Vasile cel Mare, ca și a Sfântului Ioan Gură de Aur. Aceste liturghii, scrise în veacul al IV-lea, sunt chipul prescurtat al vechilor Liturghii din primul și al doilea veac, folosite de primii creștini, de la care au trecut apoi din generație în generație.

Tertulian (care a murit în anul 240 d.H.) scria: "Oferim rugăciunile noastre celor morți în fiecare an, în ziua în care au murit." Insăși forma scurtă a mărturiei lui Tertulian vădește că asemenea rugăciuni erau o învățatură a Bisericii, de care toți erau încredințați.

Sf. Chiril al Ierusalimului (care a murit în anul 386 d.H.) scrie astfel: "Ne rugăm pentru Sfinții Părinți și Episcopi care au adormit întru Domnul și pentru toți care s'au mutat din lumea aceasta înaintea noastră, cu credința că aceste rugăciuni sunt de folos sufletelor celor pentru care ne rugăm, îndeosebi când o săvârșim în fața Sfintelor și Infricoșătoarelor Taine." După cum se vede, Sf. Chiril mărturisește nu doar despre existența și puternica credință în rugăciunile pentru cei morți, ci indică de asemenea timpul când trebuiesc făcute, adică în prezența Jertfei celei Mântuitoare a Domnului nostru, pătimită odată și pentru toți pe Sfânta Cruce.

Sfântul Ioan Gură de Aur întărește mărturia Sfântului Chiril, spunând: "Nu este întâmplător că sfinții Apostoli au așezat amintirea morților în prezența înfricoșătoarelor Taine; ei au știut că rugăciunile sunt de ajutor mare și mare binecuvântare pentru morți." Sfântul Ioan cel cu Gura de Aur arată astfel că rugăciunile pentru morți sunt o învățătură dată de însăși Sfinții Apostoli și e neîndoelnic faptul că Sf. Ioan a știut atunci, în veacul al IV-lea, mai bine decât o vom afla noi vreodată.

Toți acești Sfinți pomeniți vorbeau ca o generație de creștini atât de strâns legată de Sfinții Apostoli și de Episcopii sfințiți de ei, încât toate câte sunt spuse de ei, reprezintă în bună parte ceeace Biserica a învățat dela începuturile ei. Daca vreunul dintre ei ar fi socotit că rugăciunile pentru morți nu ar fi fost potrivite cu dreapta credință, cu siguranță că ar fi spus-o cu toată tăria, așa cum s'au ridicat împotriva oricăror altor rătăciri.

Slujbele pe care Biserica Ortodoxă le săvârșește pentru morți, sunt toate vechi mărturii ale chipului în care Biserica dela Inceput se ruga pentru morți și învăța despre nevoia pregătirii în fața morții. Fiecare slujbă de înmormântare sau de parastas este un semn al credinței în Trupul lui Hristos, care este Biserica și care unește tainic pe cei morți și pe cei vii. Pregătește pe cei vii pentru propria lor moarte și se roagă în același timp pentru cei adormiți întru Domnul. Și simbolurile acestei tainice uniri a tuturor în Trupul lui Hristos, sunt grâul din colivă și colac, precum și strugurii aflați în vin.

In rugăciunile pentru morți, noi ne smerim în fața lui Dumnezeu și ne rugăm, cerem, cerșim de la El mare și multă milă și iertare pentru cei pe care îi iubim. Când știm dragostea ce ne leagă de cei plecați, când știm nevoile în care se află și când știm dragostea lui Dumnezeu pentru toți nu este oare firesc să-I cerum ajutorul Lui? Nu este firesc să-L rugăm să-i ierte pe cei adormiți? Să ne amintim de spusa femeii din Scriptură: "și câinii se satură din firimiturile căzute." Se cuvine ca și noi să ne smerim și să cerem Domnului, "firimiturile binecuvântărilor" ce cad din îmbelșugata "masă a mântuirii," pe care Domnul a întins-o pentru noi.

Păr. Dan Suciu

Biserica "Pogorârea Sfântului Duh" — Warren, Michigan

Lucrările de construcție a noii biserici, care au ceput la 12 Iunie 1988 când s'a sfințit locul, se apropie e sfârșit. Pictura interioară este aproape terminată și r. Ioan Mihuț, împreună cu toți enoriașii, plănuesc inițirea bisericii în toamna acestui an.

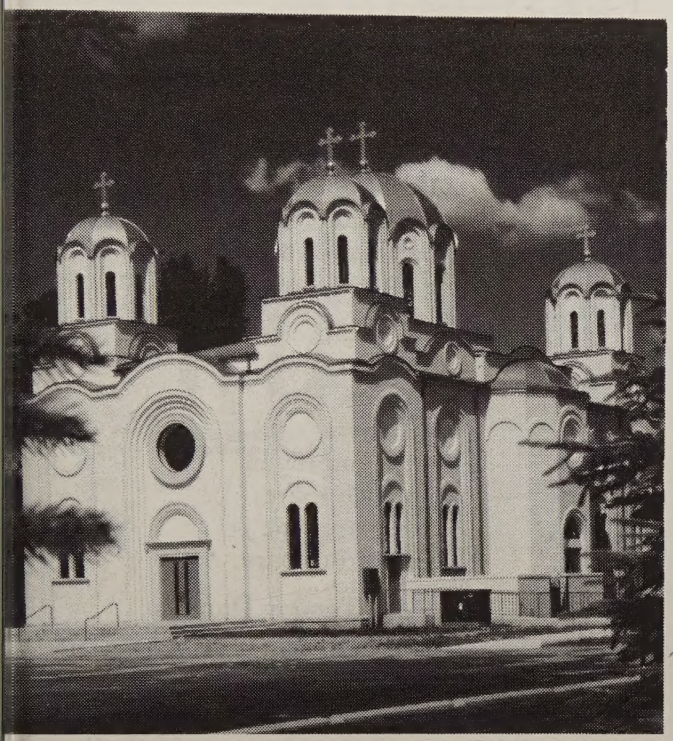

Exteriorul noii biserici "Pogorârea Sf. Duh."

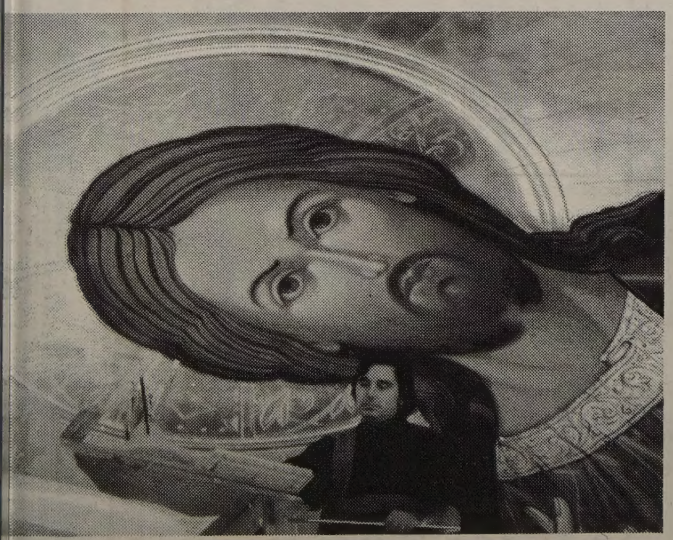

ictura interioară este executată de pictorii Cristi-n și Cristina Samoilă. In fotografie, Cristian, crând la icoana de pe boltă a lui Iisus Pantocrator.

INSEMNAȚI PE CALENDAR
Evenimente În Viața Bisericii În Anul 1992

Retragere spirituală A.R.F.O.R.A.
Sâmbătă, 11 Aprilie

Memorial Day — Vatra Românească
Luni 25 Mai
Sf. Liturghie, Te Deum și Parastas

A.R.F.O.R.A. — Congres Național
5-7 Iunie
Catedrala Sf. Gheorghe, Southfield, Michigan

Congresul Episcopiei — Vatra Românească
2-5 Iulie
Parohia gazdă: Biserica Sf. Treime, Los Angeles, Calif.

Tabăra de copii — juniori — Vatra Românească
Pentru fete și băieți, 10-13 ani
Duminecă 12 Iulie — Duminecă 26 Iulie

Al Xlea Consiliu al Bisericii Ort. Americane
26-31 Iulie
Miami, Florida

Tabăra de copii — seniori — Vatra Românească
Pentru fete și băieți, 14-17 ani

Mânăstirea Schimbarea la Față, Ellwood City, PA
6 August
Hram

Mânăstirea Adormirea Maicii Domnului — Rives Junction, Michigan
15 August
Hram

Conferința Națională AROY
3-6 Septembrie
Biserica Intâmpinarea Domnului — Akron, Ohio

Nașterea Maicii Domnului — Vatra Românească
Marți 8 Septembrie
Hram
Sf. Liturghie și Sf. Maslu

Convenția Frăției Ortodoxe din Canada
Centrul Ortodox, Ft. QuAppelle, Saskatchewan
2-4 Octombrie

Conferința Frăției Ortodoxe — USA
16-18 Octombrie
Catedrala Sf. Gheorghe — Southfield, Mich.

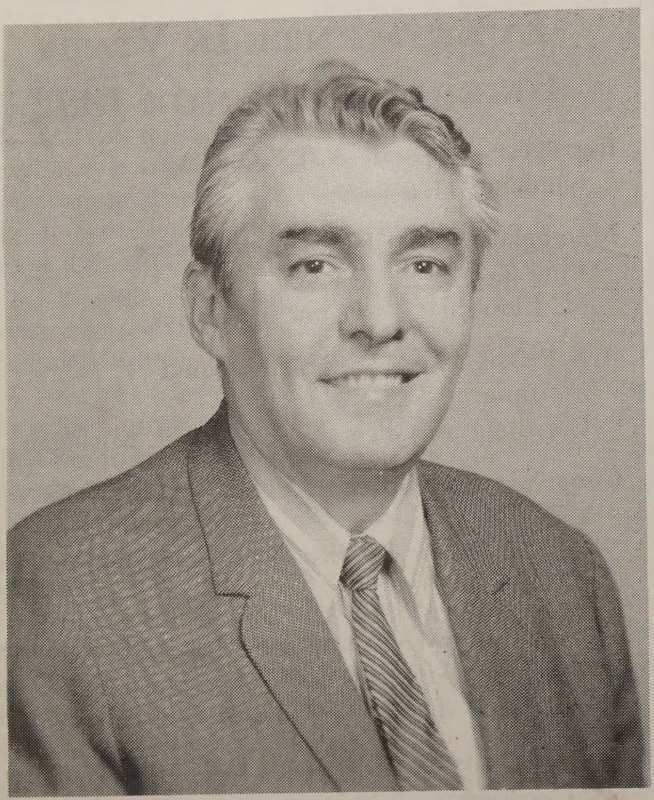

NECROLOG

Doctorul PAUL DRAGULESCU s' nascut în Calafat România în August, 1921.

La vârsta de 24 de ani, în timp ce urma cursurile universitare la Facultatea de Medicină din Cluj, s'a văzut nevoit, datorită regimului comunist, să părăsească ţara pentru a-şi salva viaţa.

După o mică oprire la Paris, se stabileşte în Caracas, Venezuela.

Prin multă străduinţă şi determinare, termină Facultatea de medicină, deschide Cabinet personal şi este numit profesor asistent la Universitatea Centrală a Venezuelei. Tot aici o întâlneşte pe soţia Rosa, o tovarăşe de viaţă dedicată, şi adoptă doi copii.

In 1960, se vede din nou nevoit să părăsească ţara adoptivă, din cauza tendinţelor comuniste ale guvernului şi se refugiază din nou, de data această în SUA.

In ultimii 31 de ani, Doctorul PAUL DRAGULESCU şi-a dedicat viaţa medicinii, în cadrul practicei de ginecologie şi mai târziu în pysihiatrie, în statul Michigan.

A fost activ în viaţa românească şi a contribuit la instituţiile bisericeşti.

Un mare om de valoare, un prieten sincer, plin de humor şi cu o inimă de aur.

Il deplâng soţia, Rosa, fiica Rose Marie, fiul Tony cu soţia şi două nepoate şi toţi prietenii.

CÂNTEC

E-o ţară departe
Ca frigul polar,
Cu vorba curată
Şi cugetul clar.
Lumina deasupra-i
E cer de Moldova
Şi-n inima-i dreaptă
Latină i-e slova.

E-o ţară departe . . .
Aici lângă Prut.
In două de-o vreme
Mi-e sufletul rupt,
De Prutul durerii
Mi-e ruptă cărarea,
Dar iarăşi în braţe
Ne-om strânge în Marea.

Vom fi împreună
In tânărul timp,
O singura viaţă
Din noi răsărind.
Vom fi împreună
In ţara de soare,
Atât de aproape
De cerul în floare.

Teodor Daniliuc

Second Class Postage Paid at Jackson and additional offices

SOLIA — THE HERALD
P.O. BOX 185
GRASS LAKE, MI 49240-0185
U.S.A.

NEW ADDRESS!

S

ORTHODOX INSTITUTE
2400 RIDGE ROAD
BERKELEY, CA
94709- SAMPLE